

# 名古屋北 法人会だより

No.

156

2023年 5月

【題字】名古屋北税務署長 浅野和美





## 第48回通常総会、記念講演会のお知らせ

国税広報	1
愛知県広報/税務コラム	3
名古屋市広報	5
税理士会	7
会員のページ	9
私の人生の宝	
金城西支部 (有)千成工業 朱宮 真佐樹	
法人会事業	11
支部報告	13
青年部会活動レポート	15
女性部会活動レポート	17
市内合同講演会	19
新会員紹介	22
変更届様式	23
会員広告	

## 今回の表紙



令和5年3月25日(土)に開催された黒川友禅流しの様子です。

かつて黒川沿いには数多くの染色工場があり、友禅染めの糊を落とす作業が行われていました。

その作業を再現したのが「黒川友禅流し」のお祭りで、名古屋型友禅の糊落としを再現するイベントは、川沿いに咲き誇る桜とマッチして、名古屋市北区の春の風物詩となっています。友禅流しは一時期、黒川の水質が悪化したため途切れていましたが、黒川が清流を取り戻したことで約20年前からお祭として復活することになりました。

川面にはステージが設置され、堤の歩道には出店も出て、桜が咲く中での華やかなイベントにジャズや琴の演奏が花を添えてくれます。

# 税務署からのお知らせ

事務負担軽減?  
補助金も?

税負担軽減?

## インボイス制度、 支援措置があるって本当!?

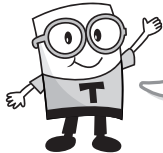

本当です! そのための税制改正が行われました!  
令和4年度補正予算で各種補助金も拡充されています!

### 免税事業者から課税事業者になる方へ

納税額が売上税額の2割に軽減?

インボイスの登録で補助金が50万円上乘せ?

登録申請、4月以降でも大丈夫?

### 既に課税事業者の方も

会計ソフトに補助金?

少額取引はインボイス不要って?

少額な値引き・返品は対応不要?

### 小規模事業者向け 納税額が売上税額の2割に軽減?

免税事業者からインボイス発行事業者になった場合の税負担・事務負担を軽減するため、  
売上税額の2割を納税額とすることができます!

**対象になる方** 免税事業者からインボイス発行事業者になった方(2年前(基準期間)の課税売上が1000万円以下等の要件を満たす方)

**対象となる期間** 令和5年10月1日~令和8年9月30日を含む課税期間  
※個人事業者は、令和5年10~12月の申告から令和8年分の申告まで対象

売上・収入を把握するだけで  
申告でき、経費等の集計は不要!  
事前の届出も不要!

**事例** 売上700万円(税額70万円) ※サービス業  
経費150万円(税額15万円)

実額計算の場合▶  
70万円 - 15万円 = 55万円

簡易課税の場合▶  
70万円 - 35万円\* = 35万円  
※70万円×50%(サービス業のみなし仕入率)

特例の場合▶ **70万円 × 2割 = 14万円**

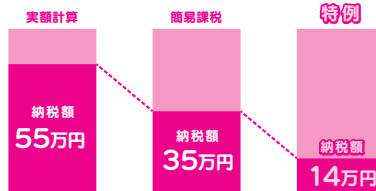

消費税の申告を行うためには、通常、経費等の集計やインボイスの保存などが必要となりますが、この特例を適用すれば、所得税・法人税の申告で必要となる売上・収入を税率毎(8%・10%)に把握するだけで、簡単に申告書が作成できるようになります!

また、事前の届出も不要で、申告時に適用するかどうかの選択が可能です!

補助金の拡充や事務負担の軽減措置は裏面へ

財務省  
Ministry of Finance, JAPAN

## 小規模事業者向け インボイスの登録で補助金が50万円上乗せ？

持続化補助金について、免税事業者がインボイス発行事業者に登録した場合、補助上限額が一律50万円加算されます！

- 対象** 小規模事業者
- 補助上限** 50～200万円(補助率2/3以内) ※一部の類型は3/4以内  
▶ **100～250万円** (インボイス発行事業者の登録で50万円プラス)
- 補助対象** 税理士相談費用、機械装置導入、広報費、展示会出展費、開発費、委託費等



## 中小事業者向け 会計ソフトに補助金？

IT導入補助金(デジタル化基盤導入類型)について、安価な会計ソフトも対象となるよう、補助下限額が撤廃されました！

- 対象** 中小企業・小規模事業者等
- 補助額** ITツール ~50万円(補助率3/4以内)、50～350万円(補助率2/3以内)※**下限額を撤廃**  
PC・タブレット等 ~10万円(補助率1/2以内) レジ・券売機等 ~20万円(補助率1/2以内)
- 補助対象** ソフトウェア購入費、クラウド利用費(最大2年分)、ハードウェア購入費等



## 中小事業者向け 少額取引はインボイス不要って？

1万円未満の課税仕入れ(経費等)について、インボイスの保存がなくても帳簿の保存のみで仕入税額控除ができるようになります！

- 対象になる方** 2年前(基準期間)の課税売上が1億円以下  
または1年前の上半期(個人は1～6月)の課税売上が5千万円以下の方
- 対象となる期間** 令和5年10月1日～令和11年9月30日

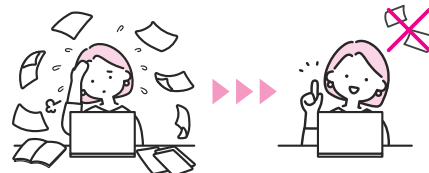

## すべての方が対象 少額な値引き・返品は対応不要？

1万円未満の値引きや返品等について、返還インボイスを交付する必要がなくなります！  
振込手数料分を値引処理する場合も対象です！

- 対象になる方** すべての方
- 対象となる期間** 適用期限はありません。



## すべての方が対象 登録申請、4月以降でも大丈夫？

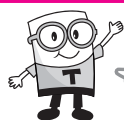

大丈夫です！4月以降の申請でも制度開始時に登録が可能です！

■ 詳しくはこちらまで



■ その他インボイス制度の一般的なご質問やご相談は、インボイスコールセンターまで

**0120-205-553** フリーダイヤル(無料)

受付時間 9:00から17:00(土日祝除く)

※個別相談は、所轄の税務署への事前予約をお願いします。

# 愛知県税だより

## 自動車税種別割の納付をお忘れなく

◇5月31日（水）は、自動車税種別割の納期限です。

自動車税種別割は、毎年4月1日午前0時現在の所有者（売主が所有権を留保している自動車については、買主である使用者）に課税されます。

5月1日（月）に、名古屋北部県税事務所から納税通知書をお送りしますので、お近くの県税事務所、金融機関、コンビニエンスストア等で納付してください。

また、パソコンやスマートフォンなどを利用して、クレジットカード（決済手数料がかかります。）やインターネットバンキング、一部のスマートフォン決済アプリでも納付していただけます。

なお、名義変更・廃車などの登録手続を他の人（自動車販売業者など）に依頼した自動車について、納税通知書が届いた場合は、登録手続が3月末までに行われていないことが考えられますので、依頼先に御確認ください。

また、転居などにより納税通知書が届かないときは、名古屋北部県税事務所に御連絡ください。

○お問合せ先 愛知県名古屋北部県税事務所 課税第二課 自動車税グループ

電話 052-531-6305（ダイヤルイン）

※自動車税種別割に関する詳しいことは、愛知県総務局財務部税務課Webサイト（<https://www.pref.aichi.jp/soshiki/zeimu/0000051633.html>）をご覧ください。



### 税務 コラム

## 売上除外発見の端緒は 代表者の高級乗用車購入の資料 ～実践税務調査～

税理士 牧野義博

調査官は不正常習の法人の調査を命じられました。

調査官により、売上除外（売上金額を意図的に少なく申告すること）を行い借名預金にプールしていたことが指摘されたため、大きな問題となりました。特定の取引先の売上を抜いていたもので、代表者によると「遠隔地だから、多分、発覚しないだろう」と考えていたとのこと。相手先が個人事業者であったこともあり決済の振込先に個人名義の口座（結果として借名口座）を指定したが、特に何の問題もなかったため、「どうして調査官は売上除外が分かったの

だろう」と不思議に思っていたそうです。

決め手となったのは、代表者が最近、高級乗用車（1500万円以上の外国車）を購入したとの資料が調査官にもたらされたことでした。調査官はさっそく購入代金の資金源を代表者から聞き出したようです。手持ち現金や個人預金では購入代金には届きません。代表者は大慌てで、「友達から借りた」とか「取引先から寸貸しをしてもらった」とか、釈明に必死なのですが一向に資金源は出てきません。



そこで調査官は「個人預金の確認をしたいので自宅にて検証したい」と代表者に要望したところ、「何で家まで来る必要があるのだ」と反発。「購入した高級乗用車も確認したいし、個人預金の出入りもチェックしていないので、ぜひ協力願います。それとも何か不都合なことでもあるのですか」と説得し、渋々ながらも代表者宅での調査が実現しました。

預金通帳のある部屋に通されました。預金通帳は金庫の中にあるとのことだったので、中に入っている通帳を全部出して見せるよう頼みましたが、なかなか出してくれません。どうも見せられないものが入っているようで、「今、出すから隣の部屋で待っていてくれ」などと言いつつ始末です。ようやく代表者は預金通帳をつかみ、こちらに放るよう渡したのですが、調査官はその瞬間を見逃しませんでした。

**調査官** 社長、まだ金庫の中に通帳が1冊残っていますよ。それも見せてください。

**代表者** これは人から預かったものだから関係ないよ。

**調査官** その方は社長とどのような関係があるのですか。とりあえず見せてくださいよ。

それは毎月振込入金のある普通預金通帳でした。口座の名義人が会社関係者以外であったため、代表者を厳しく追及しましたがなかなか口を割りません。この預金の内容を詳しく調査したところ、代表者が高級乗用車を購入した日の直前に多額の出金があるのを確認しました。調査官は代表者に、入金は振込なので調べれば相手先がすぐに分かるのだから、そろそろ本当のことを話してくれるよう時間をかけて説得しました。結局、代表者は観念して全ての事実を話してくれました。口座名義人の印鑑もカバンの中に入っていたので自主的に提出し、遠隔地の売上除外を認めたのです。



**【筆者紹介】** 牧野義博（まきの・よしひろ） 東京国税局調査部において特別国税調査官、統括国税調査官、調査開発課長等を経て八王子税務署長を最後に退官。東京都新宿区で税理士登録。著書には『ザ・税務調査1～3』『税務トラブルと債務の確定』（大蔵財務協会）ほか専門誌等に執筆。HPは「牧野義博税理士事務所」で検索。全国各地で講演会も行っている。

# 名古屋市税だより

## ●法人市民税のご案内

### 法人市民税の税率について

#### ・法人税割の税率

法人の区分	平成31年4月1日以後に終了する事業年度分	
	令和元年9月30日以前に開始する事業年度分	令和元年10月1日以後に開始する事業年度分
①資本金の額または出資金の額が1億円を超える法人	12.1%	8.4%
②資本金の額または出資金の額が1億円以下の法人		
③資本金の額または出資金の額を有しない法人(保険業法に規定する相互会社は①の法人と同じ。)	9.7%	6.0%
④人格のない社団等		

(注1) 2以上の市町村において事務所等を有する法人については、法人税割の課税標準となる法人税額が年2,500万円を超えるかどうかは、法人税額を関係市町村ごとに**按分する前の額**で判定します。事業年度が1年に満たない場合にあつては、「年2,500万円」とあるのは、「2,500万円に当該事業年度の月数を乗じて得た額を12で除して計算した金額」と置きかえて判定します。

#### ・均等割の税率

資本金等の額(注2)による法人の区分	平成31年4月1日以後に終了する事業年度分	
	従業者数(注3)50人以下	従業者数(注3)50人超
公益法人等、人格のない社団等	50,000円	
1千万円以下の法人	50,000円	120,000円
1千万円を超え1億円以下の法人	130,000円	150,000円
1億円を超え10億円以下の法人	160,000円	400,000円
10億円を超え50億円以下の法人	410,000円	1,750,000円
50億円を超える法人	410,000円	3,000,000円

(注2) 平成27年4月1日以後に開始する事業年度分から次により算出した合計額を税率区分の基準とします。

※ 税率区分の基準(調整後の資本金等の額と資本金+資本準備金との比較)について  
 調整後の資本金等の額  $\geq$  資本金+資本準備金  $\Rightarrow$  **調整後の資本金等の額**  
 調整後の資本金等の額  $<$  資本金+資本準備金  $\Rightarrow$  **資本金+資本準備金**

※ 調整後の資本金等の額の算出方法  
 期末現在の資本金等の額 + 無償増資額 - 無償減資等による欠損填補額

※ 無償増資、無償減資等による欠損填補により資本金等の額の調整を行った場合は、その内容を証する書類(株主総会議事録等)を確定申告書に添付してください。

(注3) 区内の事務所等または寮等の従業者数の合計数をいいます。

#### お問い合わせ先

栄市税事務所 法人課税課 法人市民税係  
 〒461-8626 名古屋市東区東桜一丁目13番3号 (NHK名古屋放送センタービル8階)  
 電話 052-959-3305



## ●軽自動車税（種別割）のご案内

軽自動車税（種別割）は、原動機付自転車、軽自動車、小型特殊自動車および二輪の小型自動車に対して、毎年4月1日現在の所有者に、定置場所在の市区町村で課税されます。4月2日以降に譲渡や廃車などをしても、月割ではなく、その年度の税額の全額を納付していただきます。

名古屋市では、軽自動車税に関する事務を金山市税事務所で行っています。軽自動車税についてのお問い合わせは、金山市税事務所徴収課軽自動車税係へお願いします。

原動機付自転車・小型特殊自動車を取得や廃車された場合の申告については、名古屋市内の最寄りの市税事務所、区役所・支所の税務窓口で受け付けています。なお、三輪以上の軽自動車に関しては一般社団法人全国軽自動車協会連合会 愛知事務所で、二輪の小型自動車（二輪の軽自動車を含みます。）に関しては愛知運輸支局で申告を受け付けています。

三輪及び四輪以上の軽自動車については最初の新規検査の年月や車両の環境性能によって適用される税率が変わります。

例)

		令和5年度の課税
軽自動車 (乗用・自家用)	平成27年3月以前に最初の新規検査を受けた車両	7,200円 ただし、最初の新規検査が平成21年3月以前の場合は重課税率12,900円が適用
	平成27年4月以後に最初の新規検査を受けた車両	10,800円 ただし、最初の新規検査が令和3年4月から令和4年3月、かつ、一定基準の環境性能を有する場合は令和4年度分に限り軽減税率（2,700円）が適用

### お問い合わせ先

金山市税事務所 徴収課 軽自動車税係  
〒460-8626 名古屋市中区正木三丁目5番33号（名鉄正木第一ビル）  
電話 052-324-9803

## ●簡単・便利！ インターネットでの市税の申告！

名古屋市では、エルタックス（eLTAX）を利用して、インターネットによる申告の受付を行っています。また、電子納税をすることができます。

- 電子申告が可能な市税の税目  
個人住民税（特別徴収）、法人市民税、事業所税及び固定資産税（償却資産）
- 電子納税が可能な市税の税目  
個人住民税（特別徴収）、法人市民税及び事業所税 等
- エルタックスについてのお問い合わせ先  
エルタックスホームページ（<https://www.eltax.lta.go.jp/>）

# 新しいNISA制度について

名古屋税理士会名古屋北支部 税理士 前田侑基

## ●はじめに

令和5年度税制改正によって令和6年以降新しいNISA制度が導入されます。

国は家計の資産を貯蓄から投資へと積極的に振り向けることで資産所得の倍増を目指すことを目的としています。

通常、株式や投資信託などの金融商品に投資をした場合、これらを売却して得た利益や受け取った配当に対して約20%の税金がかかります。NISAは、「NISA口座（非課税口座）」内で、毎年一定金額の範囲内で購入したこれらの金融商品から得られる利益が非課税になる、つまり、税金がかからなくなる制度です。イギリスのISA（Individual Savings Account=個人貯蓄口座）をモデルにした日本版ISAとして、NISA（ニーサ・Nippon Individual Savings Account）という愛称がついています。

今回は現行の一般NISA・つみたてNISA・ジュニアNISAと新しいNISAの違いについてご説明します。

## <従来のNISA制度>

### ○一般NISAとは

一般NISAとは、18歳以上（口座開設の年の1月1日現在）の居住者等を対象として、平成26年から令和5年までの間に、非課税口座で取得した上場株式等（投資額は年間120万円が上限）について、その配当等やその上場株式等を売却したことにより生じた譲渡益が、非課税管理勘定が設けられた日の属する年の1月1日から最長5年間非課税とされる制度です（年分ごとにつみたてNISAとの選択適用）。

### ○つみたてNISAとは

つみたてNISAは、18歳以上（口座開設の年の1月1日現在）の居住者等を対象として、平成30年から令和24年までの間に、非課税口座で取得した一定の投資信託（投資額は年間40万円が上限）について、その収益の分配やその投資信託を売却したことにより生じた譲渡益が、累積投資勘定が設けられた日の属する年の1月1日から最長20年間非課税とされる制度です（年分ごとにNISAとの選択適用）。

### ○ジュニアNISAとは

ジュニアNISAは、20歳未満（口座開設の年の1月1日現在）またはその年に出生した居住者等を対象として、平成28年から令和5年までの間に、未成年者口座で取得した上場株式等（投資額は年間80万円が上限）について、その配当等やその上場株式等を売却したことにより生じた譲渡益が、非課税管理勘定が設けられた日の属する年の1月1日から最長5年間非課税とされる制度です。なお、NISAやつみたてNISAと異なり、上場株式等の配当等や売却代金の払出しに一定の制限が設けられています。

	つみたてNISA (2018年創設)	← 選択制 →	一般NISA (2014年創設)
年間投資枠	40万円		120万円
非課税保有期間	20年間		5年間
非課税保有限度額	800万円		600万円
口座開設期間	2042年まで*		2028年まで*
投資対象商品	長期の積立・分散投資に適した一定の投資信託 (金融庁の基準を満たした投資信託に限定)		上場株式・投資信託等
対象年齢	18歳以上		18歳以上

\*2024年からの新しいNISA制度の開始に伴い、現行の制度は、2023年までとなる見込み

## <新しいNISA制度>

### ○2024年からの新しいNISA

2024年以降、NISAの抜本的拡充・恒久化が図られ、新しいNISAが導入されます。

- 非課税保有期間の無期限化
- 口座開設期間の恒久化
- つみたて投資枠（長期の積立・分散投資に適した一定の投資信託）と、成長投資枠（上場株式・投資信託等）の併用が可能
- 年間投資枠の拡大（つみたて投資枠：年間120万円、成長投資枠：年間240万円、合計最大年間360万円まで投資が可能。）
- 非課税保有限度額は、全体で1,800万円。（成長投資枠は、1,200万円。また、枠の再利用が可能。）

	つみたて投資枠	併用可	成長投資枠
年間投資枠	120万円		240万円
非課税保有期間(注1)	無期限化		無期限化
非課税保有限度額 (総枠) (注2)	1,800万円 ※簿価残高方式で管理(枠の再利用が可能)		
口座開設期間	恒久化		恒久化
投資対象商品	長期の積立・分散投資に適した 一定の投資信託 ( 現行のつみたてNISA対象商品と同様 )		上場株式・投資信託等(注3) ( ①整理・監理銘柄②信託期間20年未満、高レバ レッジ型及び毎月分配型の投資信託等を除外 )
対象年齢	18歳以上		18歳以上
現行制度との関係	2023年末までに現行の一般NISA及びつみたてNISA制度において投資した商品は、 新しい制度の外枠で、現行制度における非課税措置を適用 ※現行制度から新しい制度へのロールオーバーは不可		

(注1) 非課税保有期間の無期限化に伴い、現行のつみたてNISA同様、定期的に利用者の住所等を確認し、制度の適正な運用を担保

(注2) 利用者それぞれの非課税保有限度額については、金融機関から一定のクラウドを利用して提供された情報を国税庁において管理

(注3) 金融機関による「成長投資枠」を使った回転売買への勧誘行為に対し、金融庁が監督指針を改正し、法令に基づき監督及びモニタリングを実施

(注4) 2023年末までにジュニアNISAにおいて投資した商品は、5年間の非課税期間が終了しても、所定の手続きを経ることで、18歳になるまでは非課税措置が受けられることとなっているが、今回、その手続きを省略することとし、利用者の利便性向上を手当て

### ●まとめ

- 改正前の一般NISA、つみたてNISAは令和6年以降も口座内にある商品については、新しいNISA制度とは別枠で存続します。
- 同一年でつみたて投資枠と成長投資枠の併用が可能となりますが、生涯投資枠については総額1,800万円（内成長投資枠1,200万円）となります。
- 生涯非課税限度額は簿価残高方式での管理となり、一部の商品を売却した場合は枠が空くこととなり、再投資が可能となります。
- 生涯非課税限度額については、国税庁において一括管理を行うこととされています。
- 金融機関の変更は可能です。
- 現行のジュニアNISAで投資した商品については、非課税期間（5年）終了後、自動的に継続管理勘定に移管され、18歳になるまで非課税で保有することが可能です。

名古屋税理士会名古屋北支部

北区田幡二丁目12番14号 明治安田生命黒川ビル4階 電話 052-914-7215

# 私の人生の宝

金城西支部 ㈲千成工業 朱宮真佐樹

金城西支部の朱宮真佐樹です。

今回会員ページの依頼を受け、皆様にお話できるような趣味も出来事も無く内容に悩みましたが、お世話になっている私にとっての『法人会』について書いてみたいと思います。想いだけですの  
で読みにくいのはご了承ください。(笑笑)

今から15年前の38歳の時に、会計士の名倉先生から世間知らずの私に、同年代の経営者の方々を知り学ぶと人として成長できると法人会青年部を紹介され入会しました。

他にも色々な経済団体があるなか、法人会の地域密着と、私のような零細企業から地元有力企業やCMしている企業まで一緒に活動している法人会が良いのではないかと勧められたのも魅力的でした。

6月青年部総会がデビュー戦！総会に出席するのも異業種の会に参加するのも初めてで緊張に緊張していました。(笑笑)

でもその時一緒に入会した同期の伊東さんや播田さん、現役の堀田さんが話しかけてくれたことで緊張が解けていったことは、今でも大事な思い出になっています！

青年部での活動は、とても新鮮で知らない事ばかりでした。

事業では、みんなで決めたことを達成する打ち合わせ段取りのやり方や回し方、段取りや組織などの作り方を経験させてもらいました。会員皆様の業種の違いや会社規模、立場でそれぞれ見方や意見が違うのも学びでした。



尊敬する先輩方と



支部旅行の一コマ



楽しい仲間達

楽しいのは“飲みにケーション”！会議では言えなかったことや反省、回し方の注意など、裸の意見を聞き次の会議に活かしていくことや、自分の仕事の悩みや愚痴など聞いてくれること。同じ業界からは出ないような意見をもらったり、税務、補助金、福利厚生など会社経営の生の声を聴かしてもらえるのもありがたかったです。

また、法人会活動で一番の出来事とは、青年部会長を経験させていただいたことです。

青年部では会を運営していくのに事務局や仲間や先輩に助けられたこと、時間を作ることに、名古屋市や愛知県の他の部会会員との交流、親会との事業運営で諸先輩方と親睦を深めることが出来、青年部を卒業した今でもその時の先輩や仲間と交流は続いています。

この15年で弊社も5名から15名になり成長する過程で仲間との相談や意見をいただけたことは大きかったです！生の声で時には厳しく叱咤してくれる信頼できる先輩や、後輩を法人会で知り合えたのは、私の人生の宝であり頼り処です。



名古屋北税務署長から表彰されました（令和2年度）

ここで培った考え方や性格は、仕事の仲間や友達付き合いも豊かにしてもらったと思います。

今、私には信頼できる兄貴！先輩！後輩！がいます。今までしてきたことが良かったと思えます！これからも法人会活動にどんどん参加して、交流し学び、自分を成長して行きたいですし、後輩の方々には法人会の良さを伝えていけるようになりたいです。

先輩方、仲間の皆さま、事務局の方々、宜しくお願い致します！

長々とお読みいただきありがとうございました。



㈱千成工業のメンバーです

## 「時」は大事、お金も大事

フリーランスライター 藤木順平

わが国に数多くある「記念日」の中で、最も歴史があるのが「時の記念日」（6月10日）ではないか。1920年（大正9年）に記念日の行事が行われた。その制定に至るきっかけは、天智天皇の時代までさかのぼるといふから、かなり古いのだ。

古いというのなら、初代の神武天皇にまつわる「建国記念の日」もあるが、「記念の日」と「記念日」は意味が違うのである。

6月には祝日がないから「時の記念日」をそれにとっただという話もあるらしい。

「時」への関心は大事なこと。特に、約束の時間（時刻）を守るのは人間としての第2歩である…はずだが、携帯電話の登場以来、これがかなりいい加減になった。時計を見ながら、来ない人間を駅などで待つのはつらい。イライラする。それは「遅れている」とより、「いま、どこにいる？」でイライラする度合いの方が強いそうだし、「わかった、気をつけて来いよ」となって和解する（よくな気がする）。

時をテーマにした格言でいちばん知られているのが「時は金なり」だろう。おっと、こうしちやいられない！

【筆者紹介】 藤木順平（ふじき・じゅんぺい）

フリーランスライター。日本笑い学会会員。

## 税務教室

- 12.6 **インボイス制度、どう対応すればいいの?**  
(下請さん等、特に免税事業者さんのための  
インボイス制度研修会)  
場所/名古屋市北文化小劇場  
講師/名古屋北税務署  
法人課税第一部門統括官  
池原伸広 氏

法人会の会員企業さんのほか、その下請けの事業者様にもご出席をいただくことができ、有意義な研修ができました。

10月から  
開始です!!



## 決算期別説明会

2. 8 場所/法人会研修室  
講師/名古屋北税務署  
法人課税第一部門審理担当官  
高橋宏治 氏

令和5年1月期、2月期、3月期の決算法人を対象として、決算に当たっての留意点の他、電子データ保存制度等について解説していただきました。



## 社会貢献活動

2. 4 **社会貢献観劇研修会**  
講演会/「ミュージカル『キャッツ』深堀り!」 場所/名鉄グランドホテル  
講師/四季株式会社 名古屋営業部 出口綾菜 氏  
公演/ミュージカル「キャッツ」 場所/名古屋四季劇場

観劇に先立ち、四季株式会社営業部の出口綾菜様からご講演を賜りました。

皆さん、講演中はメモを録られ、映像による説明では、その後の公演に期待度MAX。開演前には、講演会の内容を思い出し、「キャッツ」初演から捨てられている〇〇、毎日場所が変わる〇〇等々に注目。公演中は、おばさん猫が初演から着用している〇〇、鉄道猫の帽子は、地元〇〇鉄道より借用中・・・を確認。



〇〇は、参加された方のみぞ知る。今までになく、100名近くの方から参加希望をいただき大変驚きました。多くの方にお断わりしなければならず、申し訳ありませんでした。今後は、募集方法を改善したいと思っております。



2. 9 名古屋市内9法人会合同講演会

「スポーツから学んだ人生のたからもの」  
 場 所／日本特殊陶業市民会館フォレストホール  
 講 師／順天堂大学大学院教授 同大学スポーツ健康科学部副学部長  
 スポーツ健康医学推進機構長 鈴木大地 氏

講演会記事は19ページをご覧ください。

租税教育事業

3.25 黒川友禅流し 協賛

場 所／辻栄橋付近

3年ぶりに「黒川友禅流し」のイベントが開催されました。前々日からの雨模様の天気で、当日の開催が大変心配されましたが、ちょうどイベント開催の時間帯だけ雨が上がるという、奇跡が起こり、見物客でにぎわう会場の一角で、小学生のみなさんを対象にした税金クイズを行いました。



役 員 会

運営会議・本部理事会

12.19 場所／親和電機(株)会議室



運営会議・本部理事会

3.8 場所／親和電機(株)会議室



事業委員会

1.25 場所／法人会研修室



運営会議・本部理事会

名古屋北税務署長講話

1.20 場所／KKRホテル名古屋



「税務行政の将来」

講師／名古屋北税務署 署長  
浅野和美 氏



署長講話では、税務行政のDX化の進展により、AI・データ分析の活用、照会業務のオンライン化、申告内容の自動チェック等、調査手法も変化していく。調査の現場ではZ世代の職員が増えているといったお話のほか、ご自身の札幌局単身赴任生活に関するお話を伺いました。

税制委員会

2.15 場所／魚鉄



広報委員会

2.17 場所／魚鉄



# 活動レポート

## 研修会

瀬古支部 守山支部 小幡支部 大森支部 みどり支部 守山北支部 守山6支部合同経営研修会&ランチ会

12.14

場 所/ホテルプラザ勝川

テーマ/「電子帳簿保存制度への対応について」

講 師/名古屋北法人会専務理事・税理士 武田克彦 氏

テーマ/「時間外労働の上限規制と割増賃金率引き上げへの対応について」

講 師/名北労働基準協会専務理事・事務局長、  
特定社会保険労務士・RSTトレーナー 市之瀬高司 氏



楠支部 バス見学研修会

1.27

場 所/名古屋港税関・ありがとうの里（碧南市）・いちご狩り（半田市）



当日は、相憎の冷たいみぞれ交じりの雪が降る空模様。名古屋税関の見学に行ってきました。税関広報公聴官による税関業務説明と広報展示室を見学。日々、薬物、偽物、取引禁止動物等が日本に入ってくるのを水際で防止するのが税関の方々(犬も)の役目。偽物の見分け方、禁止物がどのような方法で梱包されて来ているのか日々、勉強中とのこと。「感謝です。」

見学の後は、会員交流。参加のポイントとなった「いちご狩り」を楽しみました。



# 役員会

令和4年度の支部活動、会計決算の状況を確認するとともに、新年度の事業計画等について話し合いました。併せて、支部役員執行体制についても話し合いました。支部役員のなり手がなかなか見つからず、苦勞も多いことから、役員さんになっていただける新しい方を発掘することが大切だね、という意見がありました。また、コロナ禍で、なかなか思うように支部活動を実施することができない期間が続きましたが、新年度には「バス見学研修」など、会員が交流できる事業を実施したいという支部が多くありました。

守山  
支部

役員会

2.6

場 所/すし処友佑



守山北  
支部

役員会

2.15

場 所/大洋苑



大森  
支部

役員会

2.16

場 所/知多海



金城西  
支部

役員会

2.17

場 所/木曽路 黒川店



楠  
支部

役員会

2.27

場 所/楠地区会館



清水  
支部

役員会

3.3

場 所/なまらむ一ちよ



小幡  
支部

役員会

3.6

場 所/ボイル



瀬古  
支部

役員会

3.7

場 所/寿し弘



上飯田  
支部

山田  
支部

大曾根  
支部

役員会

3.17

場 所/ピストロ&プリボットブランチ



2.8 杉村・大杉・清水 代表者会

2.10 若葉

2.13 北陵

3.17 杉村

# 活動レポート

## 税務研修会・懇親会

### 1.12 「インボイス制度への対応」

場 所／魚鉄

講 師／名古屋北税務署 法人課税第一部門統括官 池原伸広 氏

12月23日に閣議決定された令和5年度税制改正大綱による法改正の内容について説明をいただきました。



3.9 拡大役員会

## 役員会

- 1.12 拡大役員会 魚鉄
- 2.10 運営会議 法人会研修室
- 2.28 運営会議 法人会研修室
- 3. 9 拡大役員会 法人会研修室
- 3.30 運営会議 法人会研修室

## 青年部会に入会しよう

健全な経営・正しい納税・社会貢献を3つの柱とする名古屋北法人会は、次代を担う人材の育成を図る必要性から、1979年に青年部会を創立しました。満50歳以下の役員または社員によって組織されています。

仲間が  
できる

スキル  
アップ

地域貢献



3.30 運営会議

# 第10回 名古屋法人会合同事業

## 2.22 「大人の大会」

場 所／名古屋市東スポーツセンター 第一競技場

### ー集まれ名古屋法人会ー

スポーツを通じ名古屋法人会会員の交流と懇親、活性化を図ることを事業目的として、市内9法人会青年部会の対抗戦にて開催しました。

競技種目は、「足つぼりレー」、「綱引き」、「騎馬戦風船割り」、「バブル相撲(部会長対抗)」の4種目。日頃の運動不足の解消を図るべく団結力を発揮した結果、名古屋北法人会青年部会は、総合準優勝に輝きました。



足つぼりレー



部会長 きつねダンス



部会長対抗バブル相撲

## 令和5年度「租税教室」開催計画

小学校6年生が、5月から6月頃にかけて社会科の授業で税について学習するのに合わせて実施しています。

法人会青年部会のメンバーが行う「租税教室」は、子供たちもよく知っている“地元の会社”のお兄さん？(おじさん?)たちが会社での実体験を交えて、税金の大切さについて楽しく教えてくれると、とても評判で、先生たちからも期待されています。

大森北小学校では、大学生たちとコラボレーションして授業を進行するプランも進めています。

小学校名	開催日	曜	授業時間	コマ	開催場所	児童数
川 中	5月16日	火	9:40~10:25	1	各教室	26(1)
西味鏡	5月24日	水	9:35~10:20	1	各教室	42(2)
			10:40~11:25	1	各教室	
大森北	6月 8日	木	9:35~10:20	1	各教室	35(1)
			10:35~11:20	1	各教室	35(1)
大 杉	6月12日	月	9:40~10:25	1	各教室	50(2)
			10:40~11:25	1	各教室	
小幡北	6月23日	金	10:35~11:20	1	学年全体	54(2)

※令和5年4月11日現在の予定です。



昨年の大杉小学校での1コマ。講師は桐島和江さん。(尙)桐島組(大森支部)

# 活動レポート

## 新春名古屋北税務署長を囲む会

1.17 「署長講話 税務行政の将来」

場 所／ガーデンレストラン徳川園

講 師／名古屋北税務署 署長 浅野和美 氏



## 役員会

12.16

1.17

2.7

3.9

# 「川柳・俳句・標語」の募集

10.3~11.3 お題／・在宅をきっかけとして始めたこと ・健康のためにしていること ・キャッシュレス



最優秀賞

川柳部門

カーブスより  
うちの階段  
孫抱いて

(株)中部精機製作所

堀田萬亀子様

俳句部門

木犀の裏通りなり  
万歩計

(有)ヘアスタジオオマリモ

高木美栄子様

標語部門

心の健康推進中  
笑顔と感謝と思いやり

愛知県中小企業共済協同組合

吉林果南様



俳句部門  
高木美栄子様



標語部門  
吉林果南様

## 税務研修会

### 2.7 「元国税査察官によるマルサの事件簿」

場 所／法人会研修室

講 師／名古屋税理士会熱田支部 税理士 飯村正三氏



# スポーツから学んだ 人生のたからもの

講師／順天堂大学大学院教授  
順天堂大学スポーツ健康科学副学部長  
順天堂大学スポーツ健康医学推進機構長  
**鈴木 大地 氏**

日時／令和5年2月9日(木) 13:30~15:00  
会場／日本特殊陶業市民会館 フォレストホール

## プロフィール

バサロ泳法を駆使し1988年ソウル五輪の100m背泳ぎで金メダルを獲得。

日本人でも水泳競技において世界で戦えることを示したパイオニア。

母校である順天堂大学で教鞭をとりながらコロラド大学客員研究員。

ハーバード大学水泳部コーチなどを経て、2015年初代スポーツ庁長官に就任。

現在も日本オリンピックズ協会会長、公益財団法人日本水泳連盟会長、国際水泳連盟理事 (FINA)、JOC理事をはじめ様々な要職を務める。

## グッドラック!

スポーツで学んだ「カマラデリー」(※)、私の好きな言葉のひとつです。長いこと一緒にいる友だちの中で育まれる深い友情という意味です。それぞれの選手がものすごく努力してオリンピックで決勝を争うファイナリストになるのですが、ソウル大会の決勝の前に8人のファイナリストたちは点呼のため小部屋に集められ、スタートまでの時間を過ごします。そのときに1コースのカナダの選手が一人ひとりに「グッドラック!」と握手をしました。突然の出来事に嬉しくて、いい光景だと感動しました。4年間どれだけトレーニングしてきたか。お互い頑張った。まさにフレンドシップ「カマラデリー」の光景でした。そこで感動したお陰で、緊張が和らいでベストパフォーマンスができたと思います。今でも一緒に争った選手たちとスポーツの場で会ったりすると、このときのお互い信頼しあっている気持



ちに戻ります。

私はオリンピックの標語の「友情」という意味がはっきり理解できた気がするのです。同志みたいな戦友みたいな勝敗を度外視した友人。私が優勝したとき、周りの選手たちがみんな集まって「おめでとう!」と来てくれました。真の友情を知った瞬間でした。

## 環境は大事

水泳選手を辞めてから40年近くになります。市立船橋高校3年生のとき初めてオリンピックに出場しました。ロサンゼルス大会です。

小学校低学年のときに地元の習志野高校野球部が甲子園で優勝しました。「町のお兄ちゃんが日本で一番になった」という体験で、自分も日本一になれる、頑張ればできると思って、小学校のときに水泳を始めました。環境は大事だと思います。

高校2年生のとき、背泳ぎ50mで記録を出しました。スイミングクラブのコーチに「頑張ればオリンピックに出場できる」と励まされ、翌年の大会の目標を話し合い頑張りました。

当時は、監督が選手をきっちり管理するスポーツ生活が流行っていて、コーチから「俺の家に下宿して、食事も全部管理してオリンピックに行こう!」と言われましたが、「いやだ。そんなことをしなくてもオリンピックに行く」と、目の色を変えて、それまで以上に頑張りました。そうすると周りの見る目が変わり、応援してくれるようになり、高校の校長先生との約束通りオリンピックに行きました。その校長先生はスポーツの素晴らしさや頑張ることの尊さをご存じで、学校全体がスポーツに理解があり、一流のコーチたちや、

それに憧れる選手が集まって強くなっていきました。サッカーもバレーボールも駅伝も日本一になったことがあります。マラソンのQちゃんや有森選手を育てた小出義雄監督が体育の先生でおられて、私も2年間体育を教わりました。いい先生に恵まれたと思います。

### 頑張りたくないとき、そのときが勝負

ロサンゼルス大会(1984)は、最初の大きな国際大会で、個人種目で決勝に残ることはできませんでした。緊張と不安で食事が喉を通らず体重が減り、力を発揮することができなかつたのです。

4年後、ソウル大会(1988)に出場、100m背泳ぎで金メダルを獲得しました。それまでの4年間、全人生を賭けて臨みました。頑張りたくないとき、そのときが勝負です。差が出ます。頭の中に、世界のライバルの選手たちが頑張っている姿を想像すると、自分も気持ち奮い立たせて頑張ることができました。

アスリートは、どうやって頑張るかを考えなければいけません。体だけではなく頭と心の勝負、「感性の勝負」だと思っています。感動できるネタをたくさん見つけて、感じられる感性と想像力がものを言うのです。

日本の競泳界16年振りのオリンピックのメダルでした。当時は日本人に金メダルは無理だと思われていましたが、「俺がやるんだ!」という気持ちと、失敗しても次に頑張ろうという楽観的な気持ちのバランスがよかったのでしょう。硬くならずいいパフォーマンスを発揮できました。

アメリカのデビット・バーコフ選手がライバルでした。35mバサロキックするバーコフ選手は予選で世界記録を出し、私はバーコフ選手から1秒以上離されました。私は予選では90%くらいの力で泳ぎましたので、不思議に決勝では勝てるような気がしていました。

さらにバーコフ選手の心を乱すような作戦をコーチと考えました。これまでの25mから5m伸ばして30mまでバサロキックをすることにしました。レースの終盤のラスト25m、自分の世界に入りこめて、神様が助けてくれた気分でした。

### 4年間の挫折が財産

金メダルをとったら、次を期待されバルセロナ大会を目指しましたが、いくら頑張っても泳げなくて引退をしました。引退をするときは、ものすごく悲しかったです。人としてダメになったのではないかと錯覚に陥りました。オリンピックで泳ぐという人生で1回、2回あるかないかという緊張感のある場面を経験しましたので、それ以上の興奮とか感動がないのです。引退後、お世話になったスイミングクラブの社長さんにあいさつに行ったとき「長い人生を考えたらキミの挫折はいいことかも知れないなあ」と言われました。いまは、成功し続けていた人よりも、失敗・挫折を感じて生きてきた人のほうが魅力的に感じます。

引退をして指導者になりました。相手の身になって指導しないとまくいけません。人の心を読んで、それぞれにける言葉とタイミングがあります。今日はやりたくないという選手もいても、自分の選手時代の晩年の経験から気持ちがわかるようになって、挫折の4年が人生の財産になったと思います。スポーツの選手は、どんなに強くても、衰えたり負けたり体力や精神の限界で引退するのですが、頂点を知ることできるし挫折も味わう。それを若くして味わえるのはスポーツの良さだと思います。

### ハーバード大学で水泳部のゲストコーチ

その後、1998年からハーバード大学水泳部のゲスト





コーチを2年ほど務めました。オリンピックが終わった10年後です。スポーツで活躍した選手に国が勉強させてくれる在外研修制度があり、当時大学の教員をしていた私は、スポーツも勉強も頑張っている人たちに会いたくて手を挙げました。

研修場所は自分で選べます。ハーバード大学はバーコフ選手の母校です。自分の力を試す気持ちでハーバード大学に押しかけましたが、快く受け入れてくれました。

アメリカのコーチングシステムで面白いのは、選手としてのキャリアは関係なく最初は丁稚奉公から始まり、コーチとして実力だけを積みます。誰でも頑張れば上に上がれるのです。遊ぶときは遊び、勉強とスポーツとソーシャル活動も頑張っ、非常にバランスのとれた人たちでした。彼らはスポーツと勉強をうまく気分転換して自分を高めていると感じ、自分はあまり勉強してこなかったと大いに反省しました。

ハーバード大学のバーコフ選手には人生のトータルでは負けていたと大いに刺激を受けました。

## 人のため、社会のために生きる

アメリカの研修後は水泳界のお手伝いをするようになっていまして、世界オリンピック協会の選挙に出る話になりました。世界のオリンピックの中から9人ほど選挙で選ばれて理事になりました。いろいろなところで会議があるのですが、アフリカに行ったとき、1日10ドルも稼げない人、飲み水すら十分でない人たちが大勢いました。スポーツの普及を考えたとき、陸上やサッカーは世界のスポーツですが、水泳は富裕層のスポーツだと気づかされました。選手ときは自分が強くなるためにどうしたらいいか、そればかり考えていましたが、人のため、社会のためということを考えるようになりました。

当時は東日本大震災で日本がどんより沈んでいる

とき、日本がもっと活性化するためと思ってオリンピックの招致活動をしました。

東京大会が決まって、アスリート委員会の委員長を務めました。そして日本水泳連盟の会長を経て、2020年の9月までスポーツ庁の初代長官を務めました。やり甲斐のある役職で、平昌大会、リオデジャネイロ大会、サッカーのワールドカップなど仕事で行かせてもらって幸せでした。

スポーツ庁では、スポーツ団体・経済団体・企業が一体となり、「Sport in Lifeプロジェクト」を立ち上げました。オリンピックやパラリンピックが日本で開催されることによって、スポーツに関心をもつ人が増え、自分も体を動かしてみようという社会をつくることによって、国民が健康になって、医療費も減らしていけると思って発信しています。

「朝活」「夕活」といって、朝早く会社へ行く前にプールでひと泳ぎしたり、早めに仕事を終えて夕方から職場のみんなで運動するのです。私もマラソン大会10kmにも出場しました。陸のスポーツは苦手ですが、苦手でも楽しむことが大事です。

「スポーツエールカンパニー」制度では従業員の健康増進のためにスポーツの実施に積極的な取り組みを行っている企業を認定しています。ロート製薬のオフィサーにサッカーの長友選手が就任しています。

欧米には「エクササイズ メディシン」という言葉がありますが、自分の健康は自分で守る、朝早くからジョギングしたり屋内でも筋トレしたりしています。そんな世界がもっと広がればいいなと思っています。

## 健康にはスポーツが必要

昨年、アメリカのフロリダにある国際水泳殿堂に入らせていただきました。

バサロキックというのは、アメリカのジェシー・バサロ氏が始めたバタフライから背泳ぎに変わるターンでキックする泳法で、そのキックを背泳ぎで長くやった先駆者としての功績と、水泳の普及に取り組んでいることを評価されました。

今年、福岡で世界水泳選手権が開催されます。また2年後には耳の不自由な人のデフリンピックが東京で開催されます。2026年にはアジア大会が名古屋で開催されます。アジア大会は出場人数でオリンピックを越える大きな大会です。

私はスポーツ庁を終え順天堂大学に戻ったので



# 新会員紹介

ご入会ありがとうございました

2022.12~2023.3

支 部	会社名等・住所	代表者名・電話番号	業 種	歓楽社
大曽根	(株)グローブ・ハート 北区大曽根2丁目8-26エステイト大曽根701	小澤 清隆 508-5465	保育園経営	中日信用金庫本店(清水)
杉村	(株)DBK 北区水切町7丁目111-2	林 俊孝 981-5350	不動産業	
金城西	(株)Grow Side 北区金城3丁目12-9グランシャリオ城見3階西室	野々村 翔 990-2045	就労移行支援	(株)白木
金城西	ミサカ不動産(株) 北区光音寺町字野方1919-28-1階	坂口 晃逸 910-4050	不動産の売買、 仲介、管理	(有)彩光社(大曽根)
金城西	清水建材(株) 北区中切町石原718-20	清水 悠臣 991-2178	内装仕上工事業	
楠	スカイウオーカー(株) 北区西味鏡4丁目203サンダイヤモンド1F	嶺田 英智 934-7677	清掃業	Sun east planning(株)(みどり)
小幡	MKTホールディングス(株) 守山区苗代2丁目3-9-601	二宮未来斗 090-7857-4162	ホワイトニング	
守山北	(株)守山施工 守山区大牧町2-25-905	涌田 雄平 720-0155	内装工事	
守山北	(株)帝設備 守山区川村町172-2	細井 帝寿 791-9898	給排水工事	(株)ナカシロ、 瀬戸信用金庫川村支店
守山北	あきし乃 守山区高島町280	平田亜綾乃 794-6637	飲食店(喫茶店)	(株)ナカシロ、 瀬戸信用金庫川村支店

(敬称略)

すが、役人でやりきれなかったスポーツの価値や効能を世の中に訴えて、スポーツで社会の課題を解決していこうと思っています。

大学では医学部で病気を治していますが、病気にならない体にするのも大事だと1951年体育学部ができて、2021年にスポーツ健康医学推進機構ができました。ロコモやフレイル(※)などの問題も、筋肉をつけたり歩く力をつけないと根本的な解決にならないです。健康にはスポーツの必要性和、我々の働きかけも大切なことと思っています。

今やりたいことは産学・地域連携のミッションで、「子どもたちをスポーツと医学の力で元気にいい形で育てる」「医学を通じて近隣住民の町づくりに貢献する」「競技力向上 日本で国際的に活躍できる選手を増やす」「大学の資源をコミュニティに還元する」の4本柱です。法人会の皆様方のご支援を願っています。



この記事は令和5年2月9日(木)の講演を要約したものです。  
文責/(公益社団法人)名古屋北法人会

※カマラデリー(camaraderie)/mutual trust and friendship among people who spend a lot of time together  
※ロコモ/骨・筋肉・関節などの運動器の機能低下  
フレイル/高齢化による身体機能・精神機能の低下

## ＜名古屋北法人会事務局からのお願い＞

平素は法人会活動にご理解ご協力いただきありがとうございます。

下記事項について、該当事項がございましたらお手数でも名古屋北法人会事務局までご提出下さいますようお願い申し上げます。

- ◇法人所在地の移転・変更   ◇法人の組織・社名変更   ◇代表者の変更   ◇決算期の変更  
 ◇資本金・出資金等の変更   ◇事業種目の変更   ◇電話番号・FAX番号の変更   ◇合併・解散等

# 変 更 届

年      月      日

公益社団法人名古屋北法人会宛

**変更前の内容(旧)** 変更内容にかかわらず既にお届出の内容で全てご記入下さい。

お届住所 又は所在地	〒      -      TEL      -      FAX      -				
フリガナ	-----				
お届法人名					
フリガナ	-----				
役職 代表者名					
資本金	万円	事業種目		決算期	月期

**\* 下記事項に変更がありましたので連絡いたします。**   にレ点を付けて下さい。

- 法人所在地の移転・変更   法人の組織・社名変更   代表者の変更   決算期の変更  
資本金・出資金等の変更   事業種目の変更   電話番号・FAX番号の変更   合併・解散等

**変更後の内容(新)** 変更箇所のみご記入下さい。

お届住所 又は所在地	〒      -      TEL      -      FAX      -				
フリガナ	-----				
お届法人名					
フリガナ	-----				
役職 代表者名					
資本金	万円	事業種目		決算期	月期

\* ご加入頂いています関連会社が複数ある場合は、コピーしてご使用下さい。

\* 資本金が変更になった場合は、年会費が変更になる場合があります。

\* ご提出頂いた個人情報、研修会・諸会議等の開催通知、広報誌等の送付、並びに福利厚生制度のご案内など本会の事業活動のために利用し、それ以外の目的で利用することは一切ございません。

**コピーしてお使い下さい。 ホームページからもダウンロード可能です。**

**公益社団法人名古屋北法人会事務局   TEL915-3886   FAX915-3850**



## 会 員 広 告

### 技術とまごころで応える 建設サービス企業

#### ◎建設部門

工場・倉庫・ビルの新築・増改築  
などご要望に合わせた建物づく  
りをいたします。  
工場の改修等もお任せください!

#### ◎温浴部門

・「楽の湯」愛知県3店舗  
(こまき店・みどり店・おかざき店)  
一日中リラックスできるお風呂屋  
さんです。美味しいお食事、雑誌・  
マンガもあります。  
・「照葉スパリゾート」福岡県2店舗  
くつろげる!遊べる!泊まれる!  
三拍子そろったお風呂屋さんです。



RAKUNOYU



TERIHA SPA RESORT  
温泉スパリゾート

総合建設業・温浴施設運営



株式会社ナカシロ  
(守山北支部)

本社:名古屋市守山区新守町35番地の2  
<https://www.nakashiro.com/>

### 「マスク老け」でお顔の下半身 気になっていませんか?

マスク生活が続きお顔のたるみ  
にお悩みの方が増えています。  
中京堂のオールハンドエステは  
優しい力なのにお顔がキュッと  
引き締まり若々しい印象にな  
ります。



◆1番人気はリフトアップ効果抜群  
の石膏マスクエステ  
90分8,800円(税込)  
「法人会だより見たよ!」  
でお肌診断+2日分ホームケア  
プレゼント  
※6月末日まで。女性限定。

#### 薬と化粧品とエステの店 中京堂

名古屋市北区柳原三丁目8-19

TEL/052-981-5696

営業時間/9:00~18:00

休日/日曜・祝日

駐車場/1台あり

<https://chukyodo.jimdofree.com/>



皆様の企業広告を掲載いただけます。詳しくは、名古屋北法人会事務局へお問い合わせください。

## 会 員 募 集 新たな出会いと本音で語り合う仲間を見つけましょう

研修・地域貢献事業 = 税法、経営、教養、講演会、簿記講座、区民まつり参加、優良工場見学  
保障制度 = 大型保障、ビジネスガード、がん保険、取引信用保険、人間ドック  
交流事業 = 経営研究会、青年部会、女性部会、支部  
情報発信 = 税法改正の要望・提言、広報誌配布、税務参考図書

### 名古屋北法人会だより No.156

令和5年5月1日 発行

発行所 公益社団法人 名古屋北法人会  
名古屋市北区清水5丁目5番3号  
名北フロントビル2F  
電話 915-3886

編集 広報委員会

印刷所 株式会社 正鶴堂  
名古屋市北区柳原1丁目14-22  
電話 914-1855(代)

名古屋北法人会広報委員会では  
毎号の企画に役立たせていただくため会員皆様  
からのご意見ご要望をお待ちしています。

TEL 915-3886 FAX 915-3850

E-mail : [kitahou@lilac.ocn.ne.jp](mailto:kitahou@lilac.ocn.ne.jp)

名古屋北法人会ではホームページを開いたし  
ております。一度アクセスしてみてください。

<http://www.kitahou.or.jp>



法人会会員のみなさまに

法人会の経営者大型総合保障制度

広げよう  
企業保障の  
大きな傘を

# keep moving forward

数多の人を繋いだ道。  
これからも前進を。

法人会の「経営者大型総合保障制度」は1971年に創設されました。  
想いをつないで50年。これまでも、これからも企業の繁栄を  
サポートしつづける経営者大型総合保障制度です。

 **大同生命保険株式会社**

名古屋支社/  
愛知県名古屋市中村区名駅4-23-13(名古屋大同生命ビル8F)  
TEL 052-541-3151

 **AIG損害保険株式会社**

名古屋支店/  
愛知県名古屋市中区栄5-27-12(富士火災名古屋ビル)  
TEL 052-685-6194